



Ansökan om inregistrering av importerad häst

OBS att ansökan innefattar 2 sidor,

en fram- och en baksida. Skriv ut dubbelsidigt eller häfta ihop sidorna.



Insändes till Svensk Galopp
Box 11 14
161 11 Bromma
Tel växel: 08-466 86 00
E-post: info@svenskgalopp.se
www.svenskgalopp.se

Registreringsnummer
Inregistrerad den
För inregistreringskommissionen

ANSÖKAN om inregistrering av IMPORTERAD häst

OBS! Texta tydligt!

Namn (ifylles endast för namngivet föl)		Namnförslag i angelägenhetsordning (texta tydligt)			
Hästens födelseort (land om utlandsfödd) och datum		1.			
Uppfödare (Stoets ägare vid fölets födelse)		2.			
Far		3.			
Mor		Land hästen exporterats från samt datum för införseln			
Morfar					
Registreringshandlingar inkl. pass skickas alltid till ägaren om inget annat angivits här (namn och adress)					
Ägare		Ägarskap hästen ska registreras på:		Ev. registrerad pseudonym	
Adress		Viktigt! - Enligt den nya hästpassförordningen, som trädde i kraft 2016-01-01, ska Ansökan om import ha inkommit till Svensk Galopp inom 30 dagar från det att hästen kommit till Sverige. - Det är hästens ägare som ansvarar för att export certifikatet når oss. - Ansökan om export ska göras hos den utländska organisationen när detta gjort och alla avgifter betalats i utlandet skickar exportlandet ett exportcertifikat till SG. Utan det certifikatet kan hästen inte registreras. - När hästen är importerad ska hästens pass stämplas med information om att hästen registrerats i Sverige. För information om import, avgift för import och Reglemente se Svensk Galopps hemsida www.svenskgalopp.se . Avgiften debiteras via hästägarkontot, v v avvakta faktura.			
Postnr Postadress					
Underskrift					
Datum och ort					
E-postadress (OBS fyll i denna tydligt)					

Konturdiagrammet på omstående sida ska vara gjord i Sverige av svensk legitimerad veterinär eller ID-kontrollant med chipmärkarutbildning.

Anvisningar till Veterinären/ID-kontrollanten:

- Markera hästens samtliga tecken och **virvlar** på huvud, bål och ben enligt nedan anvisning. Minimum är fem (5) tecken varav tre (3) virvlar.
- Konturdiagrammet är endast giltigt om tecknen är ritade med RÖD kulspeppenna (köttfärgade tecken ska vara helt ifyllda) och virvlar med SVART kulspeppenna.**
- Samtliga av hästens tecken (ej virvlar) ska även vara beskrivna på de streckade linjerna nedanför hästbilderna.
- Virvlar i mankammen **måste** vara markerade. Om det ovanligt nog saknas virvlar där ska detta särskilt anges t ex: "Virvel saknas på höger sida av mankammen".
- Hästen ska vara chipmärkt.** Saknas chip ska sådant sättas mitt på halsens vänstra sida, ca en handsbredd nedanför mankammen. ISO 11784. Om chippet sätts (eller, om det vid kontroll, sitter) på **annat ställe** markeras detta med en ring.
- Blanketten kommer att återsändas om ovanstående inte är uppfyllt.
- Fyll i avsedda rutor med registreringsnummer, färg, kön och födelsedatum på omstående sida.
- Glöm inte underskrift, datum och stämpel. **Endast markerade utrymmen får användas.**

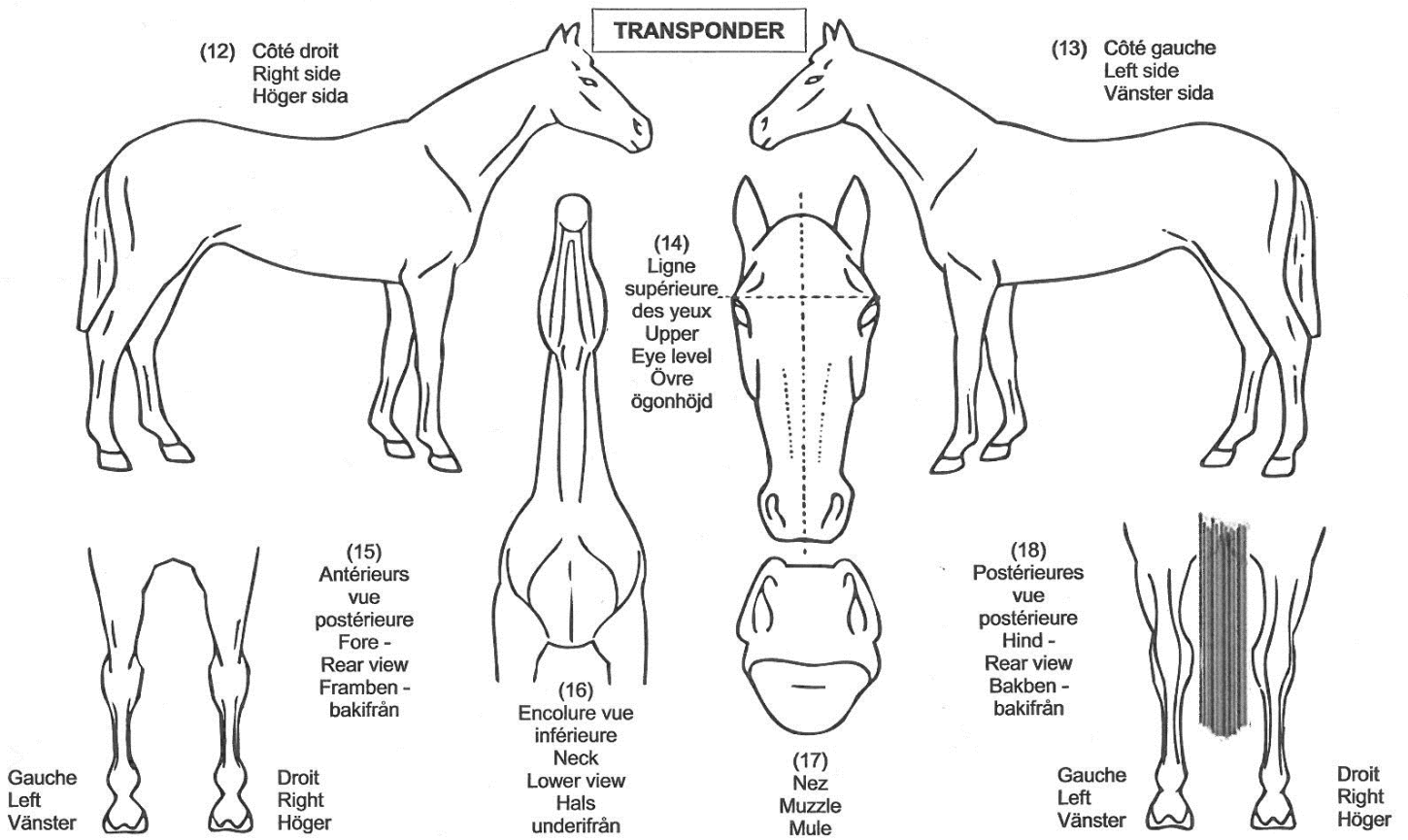

OBS Veterinär / ID-kontrollant, vänligen läs först checklistans instruktioner, som du finner på blankettens framsida, och intyga därefter i samband med underskriften att du läst och fullföljt dem.

Reg.nr	Färg	Kön	Födelsedatum
--------	------	-----	--------------

Endast **markerade utrymmen** får användas att skriva i! **OBS!**

Endast Svensk Galopps anteckningar nedan
Distinctive marks shown in the Stud Book Certificate
Signalement descriptif figurant sur le Certificat d'Origine

Angivna tecken av svensk leg. Veterinär / ID-kontrollant med chipmärkarutbildning
Description by qualified veterinary at the time of control
Signalement établi par le Vétérinaire

Huvud		
Vä fram		
Hö fram		
Vä bak		
Hö bak		
Kropp		
Avläst mikrochip nr		
<input type="checkbox"/> Jag har läst och följt anvisningarna enligt instruktionslistan på blankettens första sida		
Datum/Date	Namn/Signature	Vet.stämpel/Vet. stamp

Utfärdande organisation
Issuing Authority
Autorité d'Issue

Signature
Stockholm